

대전환의 시작, 글로벌 시티 김해!



2025년  
**김해시**  
 이렇게 달라집니다!  
 새로운 시책







# 2025년 김해시

이렇게 달라집니다!

새로운 시책

본 자료는 **2025년 1월 1일 기준**으로 작성되었으며,  
시민들의 생활과 밀접한 관련이 있는 **9개 분야 55개 제도 및 시책**을 담고 있습니다.

수록된 내용은 사업계획 변경 등으로 추후 변경될 수 있으나,  
**정확한 내용 확인을 위해서 담당부서(기관)에 문의**하여 주시기 바랍니다.

# 목 차

2025년 김해시 이렇게 달라집니다! 새로운 시작

## 1 인구 청년

- 대학생 전입 기숙사비 지원 ..... 8
- 청년 운전면허 취득비용 지원 ..... 9
- 모다드림 청년통장 지원 확대 ..... 10

## 2 시민 생활

- 모바일 주민등록증 도입 ..... 12
- 김해사랑상품권 발행시기 확대 ..... 13
- 고향사랑기부금 기부 한도액 상향 ..... 14
- 종량제봉투 3리터 신설 ..... 15
- 생애최초 주택 취득세 감면 확대 ..... 16
- 자동차세 연납 공제율 상향 ..... 17
- 차량용 소화기 의무 설치대상 차종 확대 ..... 18
- 화재 취약시설 안전용품 지원 ..... 19

## 3 가족 보육

- 어린이집 필요경비 지원 확대 ..... 22
- 아이돌봄 지원 확대 ..... 23
- 손주돌봄 지원 확대 ..... 24
- 한부모가족 자녀 양육비 등 지원 확대 ..... 25
- 청소년 한부모 자립 지원 확대 ..... 26
- 저소득 한부모가족 자립 지원 확대 ..... 27
- 자립준비청년(보호종료아동) 자립지원 강화 ..... 28
- 디딤씨앗통장 지원 확대 ..... 29
- 여성청소년 생리용품 바우처 지원 확대 ..... 30
- 경력단절여성 등의 경제활동 지원 확대 ..... 31

## 4 보건 복지

- 기초생활보장 급여 및 기준중위소득 인상 ..... 34
- 희망지원금 지원 ..... 36
- 자활성공지원금 지급 ..... 38
- 월남전 참전명예수당 인상 ..... 39
- 3세대 효드림수당 지급 ..... 40
- 경로당 무료급식 연계 행복식탁 지원 ..... 41
- 장애인연금 인상 ..... 42
- 장애인 활동보조 도우미 이용 바우처 지원 ..... 43
- 생애주기별 의료지원확대사업 (뇌혈관 MRA 검사) 시행 ..... 44
- 인플루엔자 예방접종 지원대상 확대 ..... 45
- 치매치료관리비 지원대상 확대 ..... 46
- 정신질환자 주거지원 시범사업 ..... 47

## 5 주거 안정

- 청년주택 임차보증금 이자 지원 ..... 50
- 신혼부부 주택구입 대출이자 지원 확대 ..... 51

## 6 산업 경제

- 중소기업·소상공인 육성자금 지원 확대 ..... 54
- 경남 동행론(긴급 생계대출) 실시 ..... 55
- 디지털 무역 종합 지원 ..... 56
- 선도기업 연계 스타트업 협업 지원 ..... 57
- G-콘텐츠 스타트업 액셀러레이팅 ..... 58
- 경남 자원연계형 로컬창업 활성화 ..... 59
- 김해시 하도급대금 지급보증 수수료 지원 ..... 60

**7**  
문화  
생활

- 북스타트 지원 확대 ..... 62
- 문화누리카드(통합문화이용권) 지원금액 인상 ..... 63
- 스포츠강좌이용권 지원금액 인상 ..... 64

**8**  
도시  
교통

- 경남 K-패스 기반 대중교통비 지원 확대 ..... 66
- 김해-부산-양산 환승요금 면제 ..... 67
- 자동차관리법 개정 ..... 68

**9**  
농림  
축산

- 여성농업인 특수건강검진사업 확대 ..... 70
- 농촌 체류형 심터 도입 ..... 71
- 친환경농업직불금 단가 인상 ..... 72
- 기본형 공익직불사업 면적직불금 지급단가 인상 ..... 73
- 개 사육 농장주 전·폐업 지원 ..... 74
- 맹견 사육 허가제 계도기간 운영 ..... 75
- 가축재해보험 가입비 지원 확대 ..... 76



# 2025년 김해시 이렇게 달라집니다!

**인구 청년**

<b>대학생 전입 기숙사비 지원</b>	<b>대상</b> 관내 대학교 기숙사 전입 + 3개월 이상 거주 + 39세 이하 대학생	<b>내용</b> 학기 당 김해사랑상품권 15만원
<b>청년 운전면허 취득비용 지원</b>	<b>대상</b> 김해 거주 18~39세 미취업 청년 + 기존 중위소득 180% 이하	<b>내용</b> 학원 수강료 및 시험응시료 60% (최대 50만원)

**시민 생활**

<b>모바일 주민등록증 도입</b>	<b>대상</b> 17세 이상 국민	<b>내용</b> · QR발급 : 무료 · IC 주민등록증 : 1만원 (신규 발급자 무료)
<b>김해사랑상품권 발행시기 확대</b>	<b>2024</b> 분기 및 명절 (설, 추석)	<b>2025</b> 매월 ※ 월인율 7% / 구매한도 월 30만원
<b>고향사랑기부금 기부 한도액 상향</b>	<b>2024</b> 연 5백만원	<b>2025</b> 연 2천만원

**가족 보육**

<b>아이돌봄 지원 확대</b>	<b>2024</b> 기준 중위소득 150% 이하가구	<b>2025</b> <b>기준 중위소득 200% 이하 가구</b> ※ 맞벌이, 단차녀, 취업 한부모가정에 아이 돌보미를 연계한 돌봄 서비스
<b>어린이집 필요경비 지원 확대</b>	<b>2024</b> 어린이집 이용 4~5세아	<b>2025</b> <b>어린이집 이용 3~5세아</b> ※ 부모부담행사비, 현장학습비, 시도특성화비, 차량운행비, 특별활동비

**보건 복지**

<b>생애주기별 의료지원 확대사업 시행</b>	<b>대상</b> 40세 이상 김해시민 + 기준중위소득 100~120%	<b>내용</b> 뇌혈관 MRA 검사 본인 부담금 (80%) 1회
<b>인플루엔자 예방접종 지원대상 확대</b>	<b>2024</b> 14~64세 이하 기초생활수급자, 국가유공자, 장애인	<b>2025</b> <b>14~18세 청소년</b> , 19~64세 이하 기초생활수급자, 국가유공자, 장애인
<b>저활성공지원금 지급</b>	<b>대상</b> 기 자활근로사업 참여 + 취·창업으로 탈수급 (생계급여) 지속한 조건부 수급자	<b>내용</b> 취업 생애 6개월 지속 시 50만원, 추가 6개월 지속 시 100만원
<b>여성농업인 특수건강검진사업 확대</b>	<b>대상</b> 김해 거주 농업경영체 등록 여성농업인 중 흡수년도 출생자 (1955~1973년생) ※ 2026년 : 흡수년도 출생자	<b>내용</b> 건강검진 (근골격계, 심혈관계질환 등) 및 예방 상담

**주거 안정**

<b>청년주택 임차보증금 이자 지원</b>	<b>대상</b> 김해시 거주 무주택 청년 (15세~39세)	<b>내용</b> 대출잔액 5천만원 한도 3% (연 최대 150만원)
<b>신혼부부 주택구입 대출이자 지원 확대</b>	<b>2024</b> <b>대상</b> 혼인신고일로부터 5년 이내 <b>소득</b> 합산 연소득 8천만원 이하	<b>2025</b> <b>대상</b> 혼인신고일로부터 <b>7년 이내</b> <b>소득</b> 합산 연소득 <b>1억원 이하</b> ※ 주택구입 (대출잔액 5천만원 한도)의 3% 이내 이자 (연 최대 150만원)

**산업 경제**

<b>선도기업 연계 스타트업 협업 지원</b>	<b>대상</b> 대중견기업 협업 스타트업 (3개사)	<b>내용</b> PoC(기술검증) 사업화 자금 (3천만원), 컨설팅비 (5백만원)
<b>중소기업-소상공인 육성자금 확대</b>	<b>2024</b> · 중소기업 : 1,800억원 · 소상공인 : 550억원	<b>2025</b> · <b>중소기업 : 2,000억원</b> · <b>대중이자 지원 (2~2.5%)</b> · <b>소상공인 : 600억원</b> ※ 대중이자 지원 (2.5%) / 대중이자 중립지원 (3%) (신설)

**문화 생활**

<b>북스타트 지원 확대</b>	<b>2024</b> 영유아, 초등, 청소년, 시니어	<b>2025</b> 영유아, 초등, 청소년, 시니어, <b>임산부</b> ※ 대상별 책구입비 배부 및 연계 프로그램
<b>문화누리카드 지원금액 인상</b>	<b>2024</b> 1인당 연 13만원	<b>2025</b> <b>1인당 연 14만원</b> ※ 문화예술포, 국내여행, 체육활동 지원

**도시 교통**

<b>경남 K-패스 기반 대중교통비 지원</b>	<b>대상</b> 만 19세 이상 김해시민	<b>내용</b> 월 교통비의 100~20% 환급 ※ 환급범위 : 75세 이상 100% / 저소득층 100% / 청년 30% / 일반 20% 등
<b>김해-부산-양산 환승요금 면제</b>	<b>시기</b> 상반기 중 시행	<b>내용</b> 시내버스, 도시철도 환승요금 면제 ※ 경정철 제외



## 2025년 김해시 이렇게 달라집니다!



- 대학생 전입 기숙사비 지원 ..... 8
- 청년 운전면허 취득비용 지원 ..... 9
- 모다드림 청년통장 지원 확대 ..... 10

대학생의 주거비 부담을 완화하여 관내 청년 유입 및 정착을 유도합니다.

## 주요내용

**지원대상** 타 시군구 주민등록을 두고 있다가 관내 대학교 기숙사에 전입하여 3개월 이상 거주 중인 39세 이하 대학생

**지원내용** 학기당 김해사랑상품권 15만원 지급(최대 30만원)

**지원규모** 100명

**신청절차**

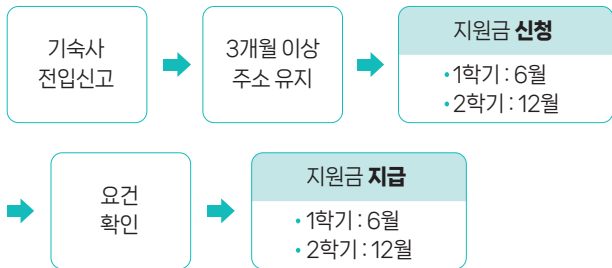

**신청방법** 시 누리집 온라인 신청

**시행일** 2025년 2월

**관련근거**

- 「김해시 인구정책 기본 조례」 제17조의2
- 「김해시 청년주거 기본 조례」 제7조

## 청년 운전면허 취득비용 지원

신규

확대

운전면허 취득비용을 지원하여 취약 청년층의 취업 경쟁력 확보 및 청년 이동을 보장합니다.

### 주요내용

지원대상 ※ 3가지 조건 모두 충족

- ① 공고일 기준 주민등록상 김해시 거주 중인 18~39세 미취업 청년
- ② 기준 중위소득 180% 이하
- ③ 운전면허(1종 보통, 2종 보통)를 신규 취득한 청년

지원내용 운전면허 취득에 필요한 비용[학원 수강료+시험응시료]의 60% 지원 (1인 최대 50만원)

지원규모 200명

시행일 2025년 3월

관련근거 「김해시 청년일자리 창출 지원에 관한 조례」 제6조

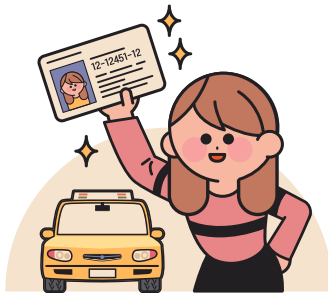

| 관련부서 | 김해시 인구청년정책관 (☎ 055-330-2904)

청년 근로자의 자산형성을 지원하여 경제적 자립 및 지역 정착을 유도합니다.

## 주요내용

**지원대상** 경남 거주 18세 이상 39세 이하(기준 중위소득 130% 이하)  
도내 사업장 근로청년

### 지원내용

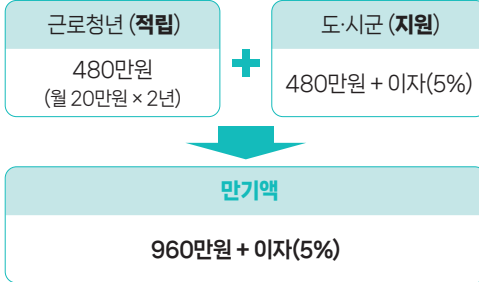

## 달라지는 내용 (이전과 달라진 점)

구분	종전	변경
지원규모 (김해)	연 65명 (경남도 500명)	연 130명 (경남도 1,000명)
지원대상	정규직 근로청년	정규직 + <b>비정규직</b> 근로청년

**시행일** 2025년 1월

**관련근거** ◦ 「경상남도 일자리 창출 지원 조례」 제8조

## 2025년 김해시 이렇듯 달라집니다!



- 모바일 주민등록증 도입 ..... 12
- 김해사랑상품권 발행시기 확대 ..... 13
- 고향사랑기부금 기부 한도액 상향 ..... 14
- 종량제봉투 3리터 신설 ..... 15
- 생애최초 주택 취득세 감면 확대 ..... 16
- 자동차세 연납 공제율 상향 ..... 17
- 차량용 소화기 의무 설치대상 차종 확대 ..... 18
- 화재 취약시설 안전용품 지원 ..... 19

실물 신분증의 한계 극복 및 안전하고 편리하게 사용할 수 있는  
온·오프라인 통합 신원인증 수단을 제공하고자 합니다.

## 주요내용 '모바일 주민등록증'이란?

- 이동통신단말장치에 암호화된 형태로 설치된 주민등록증

**발급대상** 17세 이상 국민

**발급방법** 행정복지센터 방문 또는 온라인(정부24, www.gov.kr) 신청

- ① 행정복지센터에 방문하여 모바일 주민등록증 발급용 1회용 QR코드 촬영 후 발급(휴대전화 변경 시 행정복지센터에서 재발급)
- ② IC(직접회로)칩이 내장된 실물 주민등록증으로 발급받은 경우 주민등록증을 휴대전화에 접촉하여 발급

**수수료** ① QR코드 발급 : 무료

② IC 주민등록증 : 10,000원(재발급 수수료 5,000원 + IC칩 비용 5,000원)

**시행일** 2025년 1분기(예정)

- 관련근거**
- 「주민등록법」 제24조의2
  - 「주민등록법 시행령」 제38조

| 관련부서 | **김해시 행정과 (☎ 055-330-3097) 및 행정복지센터**

김해사랑상품권 발행시기를 확대하여 서민경제 부담을 덜고 소비를 촉진함으로써  
민생경제를 활성화하고자 합니다.

## 주요내용

발행시기	매월 첫 번째 평일 오전 11시, 오후 2시
발행형태	모바일
할인율	7%
구매한도	월 30만원
판매처	비플페이 외 21개 앱(제로페이 결제가능 앱)

## 달라지는 내용 (이전과 달라진 점)

중전	변경
발행시기: 분기 및 명절(설·추석)	발행시기: 매월

## 시행일

2025년 1월

- ## 관련근거
- 「지역사랑상품권 이용 활성화에 관한 법률」 제4조
  - 「김해사랑상품권 발행 및 운영 조례」 제3조



| 관련부서 |

김해시 민생경제과 (☎ 055-330-3420)

고향사랑기부금 연간 기부한도액을 상향하여 고향사랑기부제를 활성화하고 지방재정 확충에 기여하고자 합니다.

## 주요내용

- 기부자** 개인만 가능(법인, 단체, 이해관계자 불가)
  - 기부처** 타 지역주민만 김해시에 기부 가능  
※ 김해시민 ⇒ 김해시, 경상남도(청) 기부 불가
  - 기부한도** 연 2,000만원
  - 혜택** 세액공제(연말정산 시) + 답례품
    - [세액공제] 10만원까지 전액 세액공제 / 10만원 초과~ 16.5% 세액공제
    - [답례품] 기부금액 30% 내 지역특산물 등 제공(최대 600만원)
- ※ 10만원 기부 시 총 13만원 혜택(세액공제 10만원 + 답례품 3만원)
- 기부방법** [온라인] 고향사랑e음([www.ilovegohyang.go.kr](http://www.ilovegohyang.go.kr)) 접속  
[오프라인] 농협 방문접수
  - 기부금사용처** 사회적 취약계층과 문화·예술·보건 증진, 그리고 지역공동체 활성화 지원 등 주민 복리 증진을 위해 필요한 곳 사용

## 달라지는 내용 (이전과 달라진 점)

증진	변경
연간 기부한도액 : 500만원	연간 기부한도액 : 2,000만원

**시행일** 2025년 1월 1일

**관련근거** ◦ 「고향사랑 기부금에 관한 법률」 제8조

| 관련부서 |

김해시 세정과 (☎ 055-330-8791)



1인 가구의 생활 쓰레기 처리 편의 등을 도모하고자  
저용량 종량제 봉투를 신설하였습니다.

## 주요내용

3L (신설)	5L	10L
130원	200원	400원
20L	50L	75L
800원	2,400원	3,600원

**시행일** 2025년 2월 중(예정)

**관련근거**

- 「폐기물관리법」 제14조
- 「김해시 폐기물관리에 관한 조례」 제14조



| 관련부서 |

김해시 자원순환과 (☎ 055-330-3386)

청년 등의 주거 사다리 역할을 하는 소형주택(아파트 제외) 공급 정상화를 통해  
서민 주거 안정을 지원합니다.

## 주요내용

**지원대상** 생애최초 주택 구입자

**지원기간** 2025. 1. 1. ~ 2025. 12. 31.

**지원내용** 소형주택(아파트 제외) 취득세 감면 한도 확대  
(200 → 300만원)

※ 소형주택: 전용면적 60㎡ 이하 & 3억원(수도권 6억원) 이하의  
공동주택(아파트 제외), 도시형 생활주택, 다가구주택

**시행일** 2025년 1월 1일

**관련근거** ◦ 「지방세특례제한법」 제36조의3

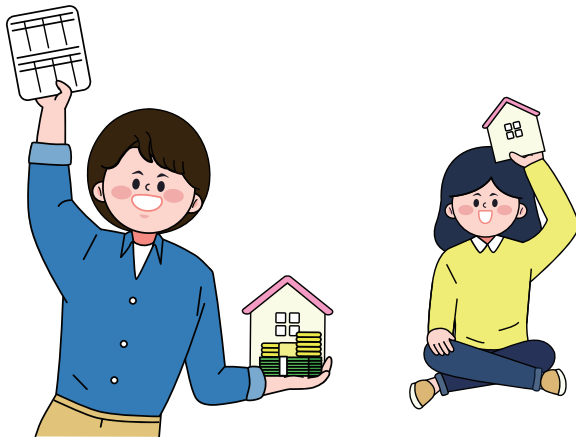

| 관련부서 |

김해시 세정과 (☎ 055-330-3484)

자동차세 연납 제도를 활성화하여 납세자의 경제적 부담을 완화하고, 지방 세수 조기 확보를 통해 안정적인 재정 운용을 도모하고자 합니다.

## 주요내용

신청대상

자동차세 납부 의무가 있는 차량 소유자

※ 2024년 연납한 차량에 대해서는 별도 신청 없이 납부서 일괄 발송

연납시기

1월, 3월, 6월, 9월

주요내용

자동차세 연납 공제율(대통령령으로 정하는 이자율) 5%

연납시기	연납공제율	산출방법
1월	4.6%	연세액 × 334/365 × 5%
3월	3.8%	연세액 × 275/365 × 5%
6월	2.5%	연세액 × 184/365 × 5%
9월	1.3%	제2기분 세액 × 92/184 × 5%

※ 연납공제율은 소수점 절사로 인해 약간의 차이가 발생할 수 있습니다.

납부방법

[온 라 인] 위택스(www.wetax.go.kr) 또는  
모바일앱(스마트 위택스)[오프라인] 김해시 재산소득세과, 읍·면·동 행정복지센터 방문  
또는 전화달라지는  
내용  
(이전과  
달라진 점)

종전

('21~'22년) 10% ⇒ ('23년) 7%  
⇒ ('24년) 5% ⇒ ('25년 이후) 3%

변경(2024.12.31. 확정)

('25년 이후) 5%

시행일 2025년 1월 중

관련근거 ◦ 「지방세법 시행령」 제125조

| 관련부서 |

김해시 재산소득세과 (☎ 055-330-4308)

## '차량용 소화기' 의무 설치대상차종 확대

신규

확대

차량용 소화기 의무설치 대상 차종을 확대하여 차량 화재에 신속히 대응하고 피해를 저감하고자 합니다.

### 주요내용

설치대상

5인승 이상 모든 차량

- 2024년 12월 1일 이후 제작·수입·판매되는 자동차 및 소유권이 변동되어 「자동차관리법」 제6조에 따라 등록된 차량
- 단, 기존 등록된 차량에는 소급 적용되지 않고, 자동차 검사 시 설치 여부 확인

### 차량용 소화기란?

- 소화기 용기 표면에 '자동차 겸용' 표시가 있는 소화기로, 형식승인 및 기술기준(진동, 고온시험)에 적합한 소화기
- 차량 종류 및 탑승 인원에 따라 설치 수량과 위치 등이 다름

### 달라지는 내용 (이전과 달라진 점)

중전

설치대상 : 7인승 이상 차량



변경

설치대상 : 5인승 이상 차량

### 시행일 2024년 12월 1일

### 관련근거

- 「소방시설 설치 및 관리에 관한 법률」 제11조 및 동법 시행규칙 제14조

| 관련부서 |

소방청 소방분석제도과 (☎ 044-205-7522)

화재안전취약자 주거시설 및 사회복지시설에 안전용품을 지원하여  
화재를 예방하고 시민의 생명과 재산을 보호하고자 합니다.

## 주요내용

### 화재안전취약자 자동소화패치 지원사업

**지원대상** 관내 기초수급자 및 독거노인 등 화재취약자(2,265세대)

**지원내용** 콘센트형 자동소화패치 배부

### 사회복지시설 방연물품 지원

**지원대상** 요양병원, 요양원 및 아동양육시설(50개소)

**지원내용** 방연물품(생명구조마스크) 배부

**시행일** 2025년 1월 1일

- 관련근거**
- 「경상남도 재난 및 안전관리 기본 조례」 제58조
  - 「경상남도 화재대피용 방연물품의 비치 및 지원에 관한 조례」 제3조, 제5조
  - 「김해시 안전취약계층에 대한 안전환경 지원 조례」
  - 「김해시 주택용 소방시설 설치 지원에 관한 조례」

| 관련부서 |

김해시 시민안전과 (☎ 055-330-4995)



가 족 보 육

DON'T WORRY,  
**GIM HAE'PPY**  
행복도시 김해

## 2025년 김해시 이렇게 달라집니다!

# 3

### 가족보육

- 어린이집 필요경비 지원 확대 ..... 22
- 아이돌봄 지원 확대 ..... 23
- 손주돌봄 지원 확대 ..... 24
- 한부모가족 자녀 양육비 등 지원 확대 ..... 25
- 청소년 한부모 자립 지원 확대 ..... 26
- 저소득 한부모가족 자립 지원 확대 ..... 27
- 자립준비청년(보호종료아동) 자립지원 강화 ..... 28
- 디딤씨앗통장 지원 확대 ..... 29
- 여성청소년 생리용품 바우처 지원 확대 ..... 30
- 경력단절여성 등의 경제활동 지원 확대 ..... 31

## 어린이집 필요경비 지원 확대

신규

확대

유치원 무상교육에 따른 유치원 쏠림현상 예방 및 어린이집 이용 유아에 대한 동등한 지원을 보장하고자 합니다.

### 주요내용

**지원대상** 관내 어린이집 이용 내국인 3~5세아

**지원내용**

지원항목	부모부담 행사비	현장학습비	시도특성화비	차량운행비	특별활동비
지원주기	연1회	분기별	월별	월별	월별
지원금액	100,000원	40,000원	30,000원 ~37,000원	30,000원	60,000원 ~67,000원

**지원금액** 평균 146천원(수납한도액 내 실제 부담한 금액만큼 지원)

**지원제외** 입학준비금, 아침/저녁 급식비

**신청방법** 보육통합정보시스템(CIS)을 통한 보조금 신청 및 서류제출

### 달라지는 내용 (이전과 달라진 점)

중전

지원대상 : 어린이집 이용 4~5세아



변경

지원대상 : 어린이집 이용 3~5세아

**시행일** 2025년 1월 1일

**관련근거** ◦ 「영유아보육법」 제36조, 「경상남도 보육 조례」 제10조

| 관련부서 |

김해시 여성가족과 (☎ 055-330-6619)



아이돌봄 지원을 확대하여 아동 복지 증진 및 보호자의 일·가정 양립을 통한 양육 친화적인 사회환경을 조성하고자 합니다.

## 주요내용

- 지원대상** 기존 중위소득 200% 이하 가구
- 지원내용** 맞벌이, 다자녀, 취업 한부모가족 등 양육 공백 발생 가정에 아이 돌보미를 연계·배치하여 돌봄 서비스 지원
- 신청방법** 주소지 행정복지센터 방문 또는 온라인(복지로, [www.bokjiro.go.kr](http://www.bokjiro.go.kr)) 신청

## 달라지는 내용 (이전과 달라진 점)

구분	종전				변경				
소득기준	기존 중위소득 150% 이하				기존 중위소득 <b>200%</b> 이하				
본인부담금	유형	기존 중위소득	정부지원비율		유형	기존 중위소득	정부지원비율		본인 부담금의 10% 추가지원
			1자녀	다자녀			1자녀	다자녀	
	0-5세	6-12세	0-5세	6-12세					
	가형	75% 이하	85%	75%	가형	75% 이하	85%	75%	
	나형	75~120% 이하	60%	30%	나형	75~120% 이하	60%	40%	
다형	120~150% 이하	20%	15%	다형	120~150% 이하	30%	20%		
라형	150 초과	-	-	라형	150~200% 이하	15%	10%		
마형				마형	200% 초과	-	-		
기본요금	시간당 11,630원				시간당 <b>12,180원</b>				
활동수당	시간당 10,110원				시간당 <b>10,590원</b>				
영아돌봄 (0~2세)	-				돌보미에게 시간당 1,500원 추가 지급				

**시행일** 2025년 1월 1일

**관련근거** 「아이돌봄 지원법」 제20조

| 관련부서 |

김해시 여성가족과 (☎ 055-330-2495)

양육공백 가정의 안정적 가정 양육환경 조성 및  
아동의 정서 발달을 지원하고자 합니다.

### 주요내용

**지원대상** 기존 중위소득 150% 이하 가구의 만 2세 손자녀를 부모를 대신하여 돌보는 (외)조부모

**지원내용** 월 40시간 이상 돌봄 시 월 20만원 지급  
(영아 2명: 30만원, 영아 3명: 40만원)

**신청방법** 주소지 행정복지센터 방문

### 달라지는 내용 (이전과 달라진 점)

구분	종전	변경
지원대상	다자녀가구의 만 2세 영아	만 2세 영아 (다자녀 기준 삭제)
어린이집 입소 아동	중복지원 불가	어린이집 이용 외 시간 인정
조손가정	이용 가능	이용 제외
기타	활동일지 제출 ⇒ 활동시간 증빙	출결시스템 도입

**시행일** 2025년 1월

**관련근거** ◦ 「경상남도 아이돌봄 지원 조례」 제5조

## 한부모가족 자녀 양육비 등 지원 확대

신규

확대

저소득 한부모가족 지원을 통해 아동의 건강한 성장도모 및 양육환경을 조성하고자 합니다.

### 주요내용

**지원대상** 기준 중위소득 63% 이하 저소득 한부모가족

**지원내용**

지원종류	지원기준	지원금액
아동양육비	•소득인정액이 기준 중위소득 63% 이하인 가족의 18세 미만 자녀 * 단, 고등학교 재학(고3 12월까지) 중인 경우 22세 미만 자녀	자녀 1인당 월 23만원
추가 아동양육비	•소득인정액이 기준 중위소득 63% 이하인 조손 및 35세 이상 미혼 한부모가족의 5세 이하 아동	자녀 1인당 월 5만원
	•소득인정액이 기준 중위소득 63% 이하인 25세 이상 34세 이하 한부모가족의 5세 이하 아동	자녀 1인당 월 10만원
	•소득인정액이 기준 중위소득 63% 이하인 25세 이상 34세 이하 한부모가족의 6세 이상 18세 미만 아동 * 단, 고등학교 재학(고3 12월까지) 중인 경우 22세 미만 자녀	자녀 1인당 월 5만원
학용품비	•소득인정액이 기준 중위소득 63% 이하인 가족의 <b>초등학생·중학생·고등학생</b> 자녀	자녀 1인당 연 9.3만원
생활보조금	•한부모가족복지시설에 입소한 가족 중 소득인정액이 기준 중위소득 63% 이하인 가족	가구당 월 5만원

### 달라지는 내용 (이전과 달라진 점)

구분	중전	변경
아동양육비	자녀 1인당 월 21만원	자녀 1인당 월 23만원
학용품비	중·고등학생 자녀	초·중·고등학생 자녀

**시행일** 2025년 1월 1일

**관련근거** ◦ 「한부모가족지원법」 제12조, 제25조

| 관련부서 |

김해시 여성가족과 (☎ 055-330-2496)

청소년 한부모가정 자녀의 양육환경 개선과 자립기반 마련을 지원하고자 합니다.

## 주요내용

**지원대상** 기존 중위소득 65% 이하 청소년 한부모가족

### 지원내용

지원종류	지원기준	지원금액
아동양육비	•소득인정액이 기준 중위소득 65% 이하인 가족의 2세 이상 자녀	자녀 1인당 월 37만원
	•소득인정액이 기준 중위소득 65% 이하인 가족의 2세 미만 자녀	자녀 1인당 월 40만원
학용품비	•소득인정액이 기준 중위소득 63% 이하인 가족의 초등학교·중학생·고등학생 자녀	자녀 1인당 연 9.3만원
검정고시 등 학습지원	•소득인정액이 기준 중위소득 65% 이하인 가족으로서, "부" 또는 "모"가 검정고시를 준비하거나 중·고등학교 등에 재학중 (교통비, 교복구입비 등 지원)인 경우	가구당 연 154만원 이내
자립촉진수당	•소득인정액이 기준 중위소득 65% 이하인 가족으로서 "부" 또는 "모"가 학업이나 취업활동을 하는 경우	가구당 월 10만원

## 달라지는 내용 (이전과 달라진 점)

구분	증전	변경
아동양육비 (1인당)	2세 이상 : 월 35만원	2세 이상 : 월 37만원
	2세 미만 : 월 40만원	변동없음

**시행일** 2025년 1월 1일

**관련근거** ◦ 「한부모가족지원법」 제12조, 제17조의2, 제25조

| 관련부서 |

김해시 여성가족과 (☎ 055-330-2496)

저소득 한부모가족의 가족기능 유지, 생활 안정 및 자립기반 조성을 지원하고자 합니다.

## 주요내용

**지원대상** 기존 중위소득 63% 이하 저소득 한부모가족

### 지원내용

지원종류	지원기준	지원금액
생활자립금	•도내 거주 2년 이상 저소득 한부모가족 중 창업 후 신청자	세대당 연 300만원 이내
난방연료비	•저소득 한부모가족 세대(에너지 관련 사업 수급대상자 제외)	세대당 연 40만원 이내
건강관리비	•저소득 한부모가족 중 의료비 지원 신청자	세대당 연 20만원 이내
방과후자녀 학습비	•저소득 한부모가족 중 · 고등학생 자녀 학원 등 수강생	자녀 1인당 연 60만원 이내
문화비	•저소득 한부모가족 중 신청자(문화누리카드 대상자 제외)	세대당 연 13만원 이내

## 달라지는 내용 (이전과 달라진 점)

구분	증전	변경
생활자립금	지원조건 없음	도내 거주 2년 이상
난방연료비 (제외대상)	에너지바우처 수급자	에너지바우처 수급대상자 (하반기 시행)
건강관리비	연 10만원	<b>연 20만원</b>
방과후 자녀 학습비	중학생 자녀 연 48만원	<b>중 · 고등학생 자녀 연 60만원 (하반기 시행)</b>
문화비	-	<b>연 13만원 (신설)</b>
직업훈련비	연 50만원	폐지

**시행일** 2025년 1월 1일 ※ 일부 하반기 시행

**관련근거** • 「한부모가족지원법」 제12조, 제25조

| 관련부서 |

김해시 여성가족과 (☎ 055-330-2496)

아동복지시설 퇴소 및 가정위탁 보호 종료 아동의 경제적 부담을 완화하고, 안정적인 사회 정착 및 복지 향상에 기여하고자 합니다.

## 주요내용

보호종료아동 자립정착금 지원 1회

보호종료아동 자립수당 지원 매월 50만원(1인)

※ 자립수당 지원중인 자가 재보호조치 시 자립수당 중지처리하며, 재보호종료시 종료일이 속한 달부터 잔여 횟수만큼 지원

보호종료아동 의료비 지원 자립준비청년 의료비 지원 대상으로 결정된 날의 다음 날로부터 보호 종료일로부터 60개월이 속하는 달의 마지막 날까지

## 달라지는 내용 (이전과 달라진 점)

구분	종전	변경
자립정착금	지원금액 : 12백만원	지원금액 : 15백만원
자립수당	지급대상 : 만18세 이후 만기 또는 연장보호종료된 자로서 보호종료 5년 이내인 자	지급대상 : 만 18세 이후 만기 및 연장보호종료 또는 재보호종료된 자로서 보호종료 5년 이내인 자
	지급기간 : 보호종료일로부터 최대 60개월 한도 내 가능	지급기간 : 보호종료일이 속한 달부터 최대 60회차까지 가능
의료비	지원내용 : 의료급여 2종 수준*	지원내용 : 의료비 본인부담금

\*의료급여 2종 본인부담금 : 1차 병원 외래 1,000원, 2·3차 병원 외래급여비 총액의 15%, 입원급여비 총액의 10%, 약국이용 500원

## 시행일 2025년 1월

- 관련근거**
- 「아동복지법」 제38조 및 제40조 동법 시행령 제38조 및 제57조
  - 「경상남도 자립준비청년등의 지원 조례」 제8조

| 관련부서 |

김해시 아동청소년과 (☎ 055-330-6754)

취약계층 아동의 사회 진출 시 필요한 초기비용마련을 지원하여  
건강한 사회인을 육성하고자 합니다.

## 주요내용

- 지원대상** 18세 미만 디딤씨앗통장 가입 아동
- 지원내용** 본인 적립 시 월 100천원 한내 1:2매칭 지원  
예) 3만원 저축 시 정부지원금 6만원 지원 / 6만원 저축 시 정부지원금 10만원 지원
- 신청방법** 주소지 행정복지센터 방문 또는  
온라인(복지로, [www.bokjiro.go.kr](http://www.bokjiro.go.kr)) 신청

## 달라지는 내용 (이전과 달라진 점)

증전	변경
<b>지원자격</b> - 보호대상아동 - 기초수급가정 아동	<b>지원자격</b> - 보호대상아동 - 기초수급가정 아동 - 차상위계층 및 한부모가정

**시행일** 2025년 1월

**관련근거** ◦ 「아동복지법」 제42조, 제43조, 제44조

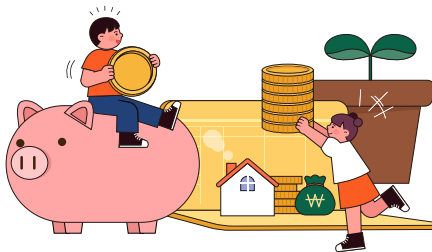

| 관련부서 |

김해시 아동청소년과 (☎ 055-330-6756)

## 여성청소년 생리용품 바우처지원 확대

신규

확대

저소득층 여성 청소년의 생리용품 지원을 통해 권익 증진 및 경제적 부담을 경감하고자 합니다.

### 주요내용

신청자격

9 ~ 24세 저소득층 여성청소년

- 기초생활보장급여(생계·의료·주거·교육)수급자, 차상위계층, 한부모가족

신청방법

청소년 본인 또는 주양육자(부모님 등)가 신청

[방문신청] 행정복지센터 ※ 주소지 관계없음

[온 라 인] 복지로(www.bokjiro.go.kr) 또는 모바일앱(복지로)

지원금액

월 14,000원(연 168,000원), 국민행복카드로 생리용품 구매

※ 2025년 바우처는 2025년 12월 31일까지 사용 가능

사용방법

바우처  
지원 신청국민행복카드 발급 및  
포인트 확인  
(카드사 및 은행문의)생리용품  
구입

### 달라지는 내용 (이전과 달라진 점)

종전

월 13,000원 지원

변경

월 14,000원 지원

### 시행일

 2025년 1월

### 관련근거

 ◦ 「청소년복지지원법」 제5조

| 관련부서 |

김해시 아동청소년과 (☎ 055-330-2647)



## 경력단절여성 등의 경제활동 지원 확대 신규 확대

경력단절여성 등의 취·창업 지원 강화를 통해 여성의 경제활동 참여를 촉진하고 고용 안정을 확보하고자 합니다.

### 주요내용 새일여성인턴 사업

지원금		지원대상	지원금액	비고
인턴채용지원금		기업	240만원	인턴기간(3개월) x 월 80만원
고용유지 장려금	새일고용 장려금	기업	80만원(추가지급)	<b>12개월 이상 고용유지 시</b>
			80만원	
	근속장려금	개인	60만원	

#### 직업교육훈련

구인 수요가 높은 취업 직종의 유형별(일반·전문·창업 등), 기간별 및 취약계층 등 특성화된 훈련과정 운영

### 달라지는 내용 (이전과 달라진 점)

구분	종전	변경
새일 여성인턴 사업	<p>지원금 : 1인 380만원 [기업 320만원, 인턴 60만원]</p> <ul style="list-style-type: none"> <li>- 인턴채용지원금 : 240만원</li> <li>- 새일고용장려금 : 80만원</li> <li>- 근속장려금 : 60만원</li> </ul>	<p>지원금 : <b>1인 460만원</b> [기업 400만원, 인턴 60만원]</p> <ul style="list-style-type: none"> <li>- 인턴채용지원금 : 변동없음</li> <li>- 새일고용장려금 (6개월 고용유지) 80만원 <b>(12개월 고용유지) 80만원 추가</b></li> <li>- 근속장려금 : 변동없음</li> </ul>
직업교육 훈련	<p>훈련생 자비부담금 (1인 10만원)</p>	<p>(폐지) 훈련생 자비부담금 <b>(신설) 훈련참여촉진수당 지원</b> ※ 1회 10만원, 최대 4회</p>

**시행일** 2025년 1월 1일

**관련근거** ◦ 「여성의 경제활동 촉진과 경력단절 예방법」 제13조, 제14조

| 관련부서 |

**김해시 여성가족과 (☎ 055-330-3314)**



보 건 복 지

DON'T WORRY.  
**GIM**  
**HAEPPY**  
행복도시 감해

## 2025년 김해시 이렇게 달라집니다!

# 4

### 보건복지

- 기초생활보장 급여 및  
기준중위소득 인상 ..... 34
- 희망지원금 지원 ..... 36
- 자활성공지원금 지급 ..... 38
- 월남전 참전명예수당 인상 ..... 39
- 3세대 효드림수당 지급 ..... 40
- 경로당 무료급식 연계  
행복식탁 지원 ..... 41
- 장애인연금 인상 ..... 42
- 장애인 활동보조 도우미  
이용 바우처 지원 ..... 43
- 생애주기별 의료지원확대사업  
(뇌혈관 MRA 검사) 시행 ..... 44
- 인플루엔자 예방접종  
지원대상 확대 ..... 45
- 치매치료관리비 지원대상 확대 ..... 46
- 정신질환자 주거지원 시범사업 ..... 47

저소득층 최저생활보장과 복지사각지대 완화를 위해 기초생활보장 급여와 기준중위소득이 인상됩니다.

## 주요내용

**지원대상** 급여종류별 최저보장수준 이하의 모든 가구

**지원내용** 생계급여, 의료급여, 주거급여, 교육급여

### 2025년 주요 변경사항

- 4인 가구 기준 '24년 대비 '25년 중위소득금액 6.42% 인상

- 의료급여 본인부담 체계 개편 및 건강생활유지비 인상

(단위: 원/월)

가구원수		1인	2인	3인	4인
기준 중위소득	'24년	222만 8,445	368만 2,609	471만 4,657	572만 9,913
	'25년	239만 2,013	393만 2,658	502만 5,353	609만 7,773
교육급여 (중위 50%)	'24년	111만 4,223	184만 1,305	235만 7,329	286만 4,957
	'25년	119만 6,007	196만 6,329	251만 2,677	304만 8,887
주거급여 (중위 48%)	'24년	106만 9,654	176만 7,652	226만 3,035	275만 358
	'25년	114만 8,166	188만 7,676	241만 2,169	292만 6,931
의료급여 (중위 40%)	'24년	89만 1,378	147만 3,044	188만 5,863	229만 1,965
	'25년	95만 6,805	157만 3,063	201만 141	243만 9,109
생계급여 (중위 32%)	'24년	71만 3,102	117만 8,435	150만 8,690	183만 3,572
	'25년	76만 5,444	125만 8,451	160만 8,113	195만 1,287

### 급여별 지원액

(단위: 원/월)

구분	1인	2인	3인	4인
생계급여	765,444원	1,258,451원	1,608,113원	1,951,287원
주거급여	191,000원	215,000원	256,000원	297,000원
교육급여	교육활동 지원비(연 1회) 초등학교 487,000원, 중학교 679,000원, 고등학교 768,000원			

## 달라지는 생계급여 내용 (이전과 달라진 점)

증전
- 생계급여 부양의무자 기준 (연 소득 1억 원 또는 일반재산 9억 원 초과시 탈락)
- 노인 근로소득 공제 (75세 이상 추가공제(20만원 + 30%))
- 자동차 소득환산율(4.17%) 적용 기준 (1,600cc 미만 승용자동차 중 차령 10년 이상 또는 200만원 미만)



변경
- 생계급여 부양의무자 기준 (연 소득 1.3억 원 또는 일반재산 12억 원 초과시 탈락)
- 노인 근로소득 공제 (65세 이상 추가공제(20만원 + 30%))
- 자동차 소득환산율(4.17%) 적용 기준 (2,000cc 미만 승용자동차 중 차령 10년 이상 또는 500만원 미만)

## 의료급여

증전			
- 1종수급자 급여항목 전액 무료 (입원시) 2종수급자 급여항목 15% 본인부담 (입원시 10% 본인 부담) ※ 비급여 항목 전액 본인부담			
1종 외래		2종외래	
의원	병원 종합	상급 종합	의원
1,000원	1,500원	2,000원	2,000원
약국 500원			
- 건강생활 유지비(1종) : 6,000원(월)			



변경				
- 1종수급자, 2종수급자				
1) 진료비 25,000원 이하 : 기존 정액제 유지				
2) 진료비 25,000원 이상 : 정률제				
※ 진료비가 클수록 본인부담금도 비례하여 증가				
1종 외래		2종외래		
의원	병원 종합	상급 종합	의원	약국
4%	6%	8%	4%	2%
- 건강생활 유지비(1종) : 12,000원(월)				

**시행일** 2025. 1. 1. ※ 의료급여 2025년 상반기

**관련근거** ◦ 「국민기초생활보장법」 및 「의료급여법」

| 관련부서 | **김해시 생활보장과 (☎ 055-330-2745~8)**

다양한 복지서비스에도 불구하고 사회 여건 변화로 수시로 발생하는 생계 위기 가구에 긴급·신속 지원으로 정부에서 보장받지 못하는 도민 대상 실질한 보살핌 정책을 추진합니다.

## 사업개요

- 사업목적** 위기상황\*에도 정부지원을 받지 못해 한계에 처한 경남도민 지원  
※ 위기상황: 주 소득자 실직, 폐업, 사망, 질병, 방임, 유기, 가정폭력, 화재 등
- 사업기간** 2025년 연중
- 사업대상** 실직이나 사고 등 위기상황에 처한 중위소득 90%이내 가구
- 사업내용** 위기가정에 선(先)지원 후(後)조사로 생계비, 의료비, 주거비 등 지원

## 지원기준

**소 득** 기준 중위소득 90%이하 (단위: 천원)

구분	1인가구	2인가구	3인가구	4인가구	5인가구	6인가구
기준금액	2,152	3,539	4,522	5,487	6,397	7,258

### 일반재산

(단위: 천원)

지역	대도시	중소도시	농어촌
기준금액 (주거용재산 공제 한도액 적용시)	241,000 (~310,000)	152,000 (~194,000)	130,000 (~165,000)

### 금 용

일상생활유지 필요금액(생활준비금)+1,000만원 이하 (단위: 천원)

구분	1인가구	2인가구	3인가구	4인가구	5인가구	6인가구
기본금액(a)	10,000					
생활준비금(b)	2,392	3,932	5,025	6,097	7,108	8,064
기준금액(a+b)	12,392	13,932	15,025	16,097	17,108	18,064

### ※ 지원제외

- 「국민기초생활 보장법」 등 다른 법률에 의해 지원을 받을 수 있다고 판단되는 경우 기존제도 우선 적용
- 타 사업에 동일한 목적으로 생계급여를 받는 경우 지원 불가

(단위: 천원)

## 지원내용

지원 종류	가구원 수						지원횟수(월)		
	1인	2인	3인	4인	5인	6인	기본	추가	
주지원	생계	730	1,205	1,541	1,872	2,186	2,485	3	1
	의료	가구원 수 구분 없이 최대 300만원						1	1 (다른질환에 한함)
	주거	농어촌 189 중소도시 299 대도시 398		농어촌 250 중소도시 435 대도시 662		농어촌 330 중소도시 574 대도시 874		1	1
	시설 이용	552	941	1,218	1,494	1,770	2,047	1	1
부가 지원	교육	초 127, 중 180, 고 214+수업료·입학금						1	-
	기타	연료 15만원(동절기 10~3월)						3	1
		해산 70만원, 장제 80만원, 전기료 50만원 이내						1	-

**시행일** 2025년 1월

**관련근거** ◦ 「긴급복지지원법」 및 「경상남도 저소득주민의 생활안정지원에 관한 조례」

| 관련부서 |

**김해시 생활보장과 (☎ 055-330-6715~7)**

근로능력이 있는 저소득층의 자립기반 확충 및 탈수급·자활 촉진을 지원하고자 자활성공지원금을 지급합니다.

- 추진배경**
- 생계급여 조건부 수급자 중 자활근로 참여자는 증가 추세이나 자활 성공률(탈수급 및 민간 취·창업 비율)은 감소 추세
  - 탈수급 촉진 및 수급 재진입 방지를 위해 사례관리 강화 및 경제적 유인책\* 마련 필요(현 자활사업 참여자 대상 민간 취업 유인 제도 부재)
- \* 국민취업지원제도(고용부)의 경우 참여자가 민간 취업 시 150만원 지급

- 주요내용**
- 지급대상** 자활근로사업에 참여하다가 민간시장 취·창업으로 탈수급(생계급여) 지속한 조건부 수급자
  - 사업내용** 자활 참여를 통해 근로능력 있는 조건부 수급자가 민간 취업하는 등 자립한 경우 자활성공지원금 지급
  - 지급액** 탈수급 후 민간취업 상태 6개월 지속 시 50만원 지급  
추가 6개월 지속 시 100만원 지급 ➔ 1년간 최대 150만원 지급



**시행일** 2025년 하반기

**관련근거** 「국민기초생활보장법」 제15조, 제18조의8

| 관련부서 |

김해시 생활보장과 (☎ 055-330-4555)



국가를 위해 희생·헌신한 월남전 참전유공자들의 자긍심 고취 및 이들의 명예를 선양하고자 월남전 참전명예수당을 확대 지급합니다.

### 주요내용

- 지원대상** 김해시에 주소를 두고 참전유공자로 등록된 사람
- 월 지급액**
- 80세 미만 : 25만원 (도 10만원 + 시 15만원)
  - 80세 이상 : 27만원 (도 12만원 + 시 15만원)
- 신청방법** 주소지 행정복지센터 방문 등

### 달라지는 내용 (이전과 달라진 점)

증전	변경
80세 미만 월 지급액 : 24만원	80세 미만 월 지급액 : 25만원

**시행일** 2025년 1월 1일

- 관련근거**
- 「경상남도 참전유공자 예우 및 지원에 관한 조례」 제5조
  - 「김해시 참전유공자 등 지원 조례」 제4조



| 관련부서 |

김해시 노인복지과 (☎ 055-330-3294)

4세대 효도수당을 3세대 이상 가정으로 확대하여 더 많은 가정이 혜택을 받고  
효 문화 확산 및 초고령사회 문제 해결에 기여하고자 합니다.

## 주요내용

- 지원대상** 동일한 주소지에 주민등록이 된 세대주의 직계존·비속과 배우자 및 배우자의 직계존속이 3세대 이상으로 구성되고, 가족구성원 중 85세 이상의 고령자가 1인 이상 포함된 가정
- 지원조건** 3세대 이상이 김해시에 5년 이상 연속하여 주소가 되어 있고 생계를 같이 하는 경우
- 지원금액** 설날, 추석 각 100천원 (가정당)
- 지급시기** 신청일 이후 첫 명절(설날, 추석)부터
- 신청절차** 주소지 행정복지센터 방문 및 신청서 제출

## 달라지는 내용 (이전과 달라진 점)

구분	종전	변경
명칭	4세대 효도 수당	3세대 효드림 수당
지원대상	4세대 이상 가정 70세 이상인자	3세대 이상 가정 (85세 이상 포함)
지원금액	매월 3만원	설날, 추석 각 10만원 (가정당)

**시행일** 2025년 1월

**관련근거** ◦ 「김해시 3세대 이상 가정 효드림수당 지원에 관한 조례」

| 관련부서 |

**김해시 노인복지과 (☎ 055-330-3298)**

경로당 주5일 식사제공 확대에 따라 좌식생활에 어려움을 겪는 경로당 이용  
어르신들의 건강 및 편의를 증진하고자 합니다.

## 주요내용

- 지원대상** 관내 경로당 중 희망경로당 518개소(1차 수요조사)
- 지원내용** 접이식·이동형 입식식탁 및 의자 지원(세트당 750천원 이내)  
- 636백만원= 848세트×750천원(개소당 최대 2세트 지원 가능)

### 추진체계

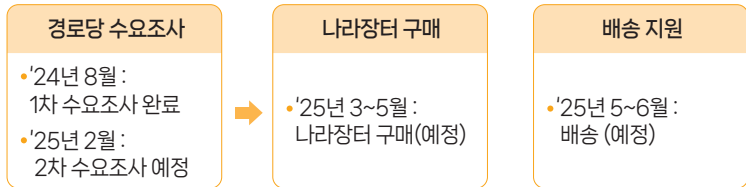

**시행일** 2025년 3월 중

- 관련근거**
- 「노인복지법」 제47조 및 같은 법 시행령 제24조
  - 「경상남도 경로당 활성화에 관한 조례」 제7조
  - 「김해시 경로당 지원 조례」 제4조

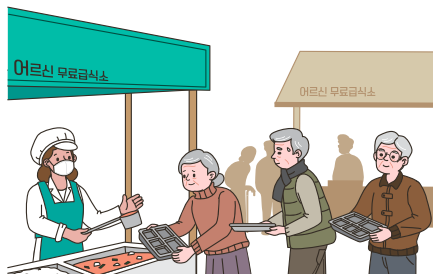

| 관련부서 |

김해시 노인복지과 (☎ 055-330-0953)

장애로 인하여 생활이 어려운 중증장애인의 생활 안정지원과 복지를 증진하고자 장애연금을 확대 지급합니다.

## 주요내용

지원금액

소득인정액에 따른 차등 지급(월 50,000 ~ 432,510원)

지원대상

만18세 이상의 등록된 중증장애인 본인과 배우자의 소득인정액이 선정기준액 이하인 자

신청절차

행정복지센터 방문 또는  
온라인(복지로, [www.bokjiro.go.kr](http://www.bokjiro.go.kr)) 신청달라지는  
내용  
(이전과  
달라진 점)

구분	종전	변경
선정기준액	단독가구 130만원, 부부가구 208만원	<b>단독가구 138만원, 부부가구 220.8만원</b>
지급액	- 기초급여액 : 월 최대 334,810원 - 부가급여액 : 월 30,000 ~ 424,810원	→ - 기초급여액 : 월 최대 342,510원 - 부가급여액 : 월 30,000 ~ 432,510원
소득·재산 조사 관련	상시근로소득 공제액: 90만원	<b>상시근로소득 공제액: 92만원</b>

시행일 2025년 1월

관련근거 ◦ 「장애인연금법」

| 관련부서 |

김해시 복지정책과 (☎ 055-330-3308)

장애인활동지원사업(국비, 도비) 지원을 받고 있으나 이용 시간 부족으로 불편을 겪는 중증장애인의 사회 참여 기회 확대와 자립 생활을 지원합니다.

## 주요내용

- 지원금액** 월 831,000원 한도(시간당 16,620원, 최대 50시간)
- 지원대상** 만6세이상 만65세 미만 장애의 정도가 심한 장애인 중 독거, 준독거자로 국비, 도비 이용시간을 소진한 대상자
- 지원내용** 장애인 활동보조 도우미 이용 바우처 지원(신체, 가사, 사회활동)
- 신청절차** 행정복지센터 방문

## 달라지는 내용 (이전과 달라진 점)

증전	변경
활동지원(국비) 서비스 종합조사 등급 구간별 차등 지원(2구간) 월 40, 68시간 지원	활동지원(국비) 서비스 종합조사 등급 구간별 차등 지원(4구간) <b>월 20, 30, 40, 50시간 지원</b> ※ 활동지원(도비) 대상자 월20시간 지원

**시행일** 2025년 1월

**관련근거** ◦ 복지정책과-37409(2024.11.12.)호 `25년 장애인활동지원 시 추가 사업 추진 계획

| 관련부서 |

김해시 복지정책과 (☎ 055-330-3304)

## 생애주기별 의료지원확대사업 시행

(뇌혈관 MRA 검사)

신규

확대

우리나라 5대 사망원인인 뇌혈관 질환의 정밀검사(MRA) 검진비를 지원하여 조기검진의 기회를 제공함으로써 치료율 향상과 사망률 감소에 기여하고자 합니다.

### 주요내용

- 지원대상 기준중위소득 100~120%에 해당하는 40세 이상 김해시민
- 지원내용 뇌혈관 MRA 검사 시 본인부담금 1회 지원
- 지원자격 의사 진료에 따른 뇌질환 의심으로 건강보험 적용기준에 적용되는 자
- 지원금액 환자 본인부담금의 80%(시:의료기관=50:50)

**시행일** 2025년 1월

### 관련근거

- 「민선 8기 시장 공약사항」
- 「국민건강증진법」 제19조
- 「공공보건의료에 관한 법률」 제3조

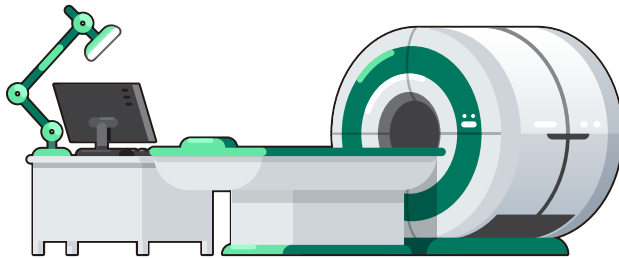

| 관련부서 | 김해시보건소 건강증진과 (☎ 055-330-4523)  
김해시서부보건소 건강증진과 (☎ 055-330-4874)

취약계층 및 집단생활을 하는 학령기 청소년에 대한 예방접종 비용을 지원하여 경제적 부담을 완화하고 감염병 예방 및 건강증진을 도모합니다.

## 주요내용

**지원대상** 14세~18세 청소년, 19세~64세이하 기초수급자, 국가유공자, 장애인

**추진방법** 관내 위탁의료기관 접종

**달라지는  
내용**  
(이전과  
달라진 점)

구분	종전	변경
지원대상	14~64세 이하 기초생활수급자, 국가유공자, 장애인	14~18세 청소년, 19~64세 이하 기초생활수급자, 국가유공자, 장애인
추진방법	보건소 접종	위탁의료기관 접종

**시행일** 2025년 10월 중 ※ 25~26절기 인플루엔자 질병청 지침에 따름

**관련근거** ◦ 「감염병의 예방 및 관리에 관한 법률」 제24조, 제25조



| 관련부서 |

김해시 보건관리과 (☎ 055-330-7431)

치매치료관리비 지원대상 소득기준을 완화하여 수혜자를 확대하고자 합니다.

## 주요내용

### 지원대상

김해시민 중 치매안심센터에 치매환자로 등록된 자로서 치매 치료관리비 지원을 받고자 하는 자

### 지원금액

월 3만원(연 36만원) 상한내 실비 지원

### 지원내역

- 치매치료관리비 보험급여분 중 본인부담금  
(치매약제비 본인보담금+약 처방 당일의 진료비 본인부담금)
- 비급여항목(상급병실료 등)은 제외

### 신청방법

방문 신청(동부권-김해시치매안심센터, 서부권-주촌치매안심센터), 팩스 또는 메일 신청  
※ 타 제도와 중복지원 확인 후 지급

## 달라지는 내용 (이전과 달라진 점)

### 중전

소득기준 중위소득 120% 이하



### 변경

소득기준 중위소득 140% 이하

**시행일** 2025년 6월

## 관련근거

- 「치매관리법」 제12조
- 「김해시 치매관리 및 지원 조례」 제10조

| 관련부서 |

김해시보건소 지역보건과(☎ 055-320-5945)

김해시서부보건소 건강증진과(☎ 055-330-8394)



정신질환자의 자립을 위한 주거 공간을 마련하고, 지역사회로의 안정적인 복귀를 지원하고자 주거지원 사업을 시범 시행합니다.

## 주요내용

**지원대상** 19세 이상 관내 정신질환자

**지원규모** 4세대

**지원내용** 정신질환자 주거 및 자립지원 서비스 제공

- 주거지원 : LH소유 독립주거주택 및 자립준비주택

- 독립주거주택 : 임대보증금, 물품비 등 입소자 부담(최장 20년)

- 자립준비주택 : 임대보증금, 임대료, 초도물품비 지원(2~4년)

- 자립지원 : 약물복용, 스트레스 등 건강 및 재정관리, 지역 내 재할·행정지원 연계, 대인·가족관계 관리 등

**시행일** 2025년 7월

**관련근거** ◦ 「정신건강복지법」 제4조  
◦ 보건복지부 2025년 정신질환자 주거지원 시범사업



| 관련부서 |

김해시 지역보건과 (☎ 055-330-2624)



주 거 안 정

DON'T WORRY.  
**GIM HAE'PPY**  
행복도시 김해

## 2025년 김해시 이렇게 달라집니다!



- 청년주택 임차보증금 이자 지원 ..... 50
- 신혼부부 주택구입 대출이자 지원 확대 ..... 51

청년들의 주거 안정을 도모하고 지역 정착을 유도하고자  
임차보증금 대출이자를 지원합니다.

## 주요내용

- 사업대상** 김해시 거주 무주택 청년(15세 ~ 39세)
- 소득기준**
  - 취업준비생 : 부모 연소득 1억원 이하
  - 사회초년생 : 본인 연소득 5천만원 이하
  - (청년)부부 : 부부합산 연소득 1억원 이하
- 주택기준** 전용면적 85㎡ 이하, 전세보증금 3억원 이하
- 지원내용** 대출잔액(5천만원 한도)의 3% 이자 지원(연 최대 150만원)

**시행일** 2025년 7월

- 관련근거**
- 「청년기본법」 제20조
  - 「경상남도 청년주거 지원조례」 제6조

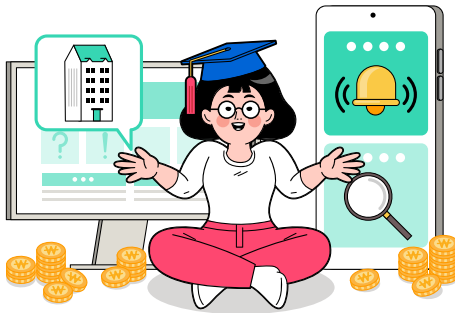

| 관련부서 |

**김해시 공동주택과 (☎ 055-330-4316)**

신혼부부의 주거비 부담 완화 및 안정적 정주 환경을 제공하고자  
주택구입 대출이자를 지원합니다.

## 주요내용

- 지원대상** 김해시에 주택을 구입하여 살고 있는 신혼부부
- 지원내용** 주택구입 대출잔액(5천만원 한도)의 3% 이내 이자 지원  
(연 최대 150만원)
- 신청방법** 주소지 행정복지센터 방문 또는 온라인(경남바로서비스, [baro.gyeongnam.go.kr](http://baro.gyeongnam.go.kr)) 신청

## 달라지는 내용 (이전과 달라진 점)

구분	종전	변경
지원대상	혼인신고일로부터 5년 이내	혼인신고일로부터 <b>7년 이내</b>
소득기준	부부합산 연소득 8천만원 이하	부부합산 <b>연소득 1억원 이하</b>
대상주택	전용면적 : 85㎡ 이하 주택매입가격 : 4억원 이하	전용면적 : 변동없음 주택매입가격 : <b>6억원 이하</b>
주택 구입시기	혼인신고일 이후 5년 이내	혼인신고일 <b>이후 7년 이내</b> 혼인신고일 <b>이전 1년 이내</b>
지급주기	연 2회 (상 · 하반기)	<b>연 1회</b> (하반기)

**시행일** 2025년 6월

**관련근거** ◦ 「주거기본법」 제3조 및 「경상남도 주거 기본 조례」 제19조

| 관련부서 |

**김해시 공동주택과 (☎ 055-330-4315)**

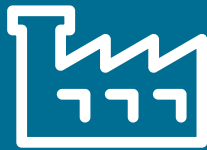

산 업 경 제

DON'T WORRY.  
**GIM**  
**HAEPPY**  
행복도시 감해

## 2025년 김해시 이렇게 달라집니다!



# 6

### 산업경제

- 중소기업·소상공인 육성자금 지원 확대 ..... 54
- 경남 동행론(긴급 생계대출) 실시 ..... 55
- 디지털 무역 종합 지원 ..... 56
- 선도기업 연계 스타트업 협업 지원 ..... 57
- G-콘텐츠 스타트업 액셀러레이팅 ..... 58
- 경남 자원연계형 로컬창업 활성화 ..... 59
- 김해시 하도급대금 지급보증 수수료 지원 ..... 60

물가상승과 경기침체에 따른 관내 중소기업 및 소상공인의 금융 부담을 경감하고  
안정적인 경영환경을 조성하고자 합니다.

## 사업개요 중소기업 육성자금

구분	지원대상	용자방식	용자한도	지원내용
경영안정자금	관내 중소 제조업체	1,800억원	최대 2억원	- 2년간 연 2.5% 이차보전
시설자금		100억원	최대 3억원	- 2년간 연 2% 이차보전
기술창업자금	예비창업, 기술창업기업 (창업 7년 이내)	100억원	최대 2억원	- 2년간 연 2% 이차보전

## 소상공인 육성자금

구분	지원대상	용자방식	용자규모	용자한도	지원내용
창업자금 (사업자등록 후 6개월 이내)	관내 사업자 등록 소상공인	보증대출	300억원	5천만원	- 2년간 연 2.5% 이차보전 - 신용보증수수료 최초 6개월분 지원
경영안정자금 (사업자등록 후 6개월 이상)		신용대출	300억원		
		담보대출			

## 달라지는 내용 (이전과 달라진 점)

구분	증전	변경
중소기업	총 용자규모 : 1,800억원	총 용자규모 : 2,000억원
소상공인	<ul style="list-style-type: none"> <li>• 총 용자규모 : 550억원</li> <li>• 특별지원(2년간 연 3% 이차보전)               <ul style="list-style-type: none"> <li>- 착한가격업소</li> <li>- 10인 이상 단체손님 가격 할인업소</li> </ul> </li> </ul>	<ul style="list-style-type: none"> <li>• 총 용자규모 : 600억원</li> <li>• 특별지원(2년간 연 3% 이차보전)               <ul style="list-style-type: none"> <li>- 착한가격업소</li> <li>- 10인 이상 단체손님 가격 할인업소</li> <li>- 3명 이상의 자녀를 둔 <b>다둥이가정</b> (신규)</li> <li>- 동상전통시장 <b>청년을 입점업체</b> (신규)</li> </ul> </li> </ul>

## 시행일 2025년 1월

**관련근거** 「김해시 중소기업육성기금 설치 및 운용 조례」 및 「김해시 소상공인 육성지원 조례」

| 관련부서 |

김해시 기업투자유치단 (☎ 055-330-3446)  
김해시 민생경제과 (☎ 055-330-3418)



1인 최대 150만원 한도, 7~9% 금리로 저신용자 대상 긴급 생계비를 대출 지원합니다.

### 추진배경

- 한계 도민의 기본적인 생계 해결 및 불법사금융 피해 예방
- 금융 안전망 구축을 통해 '더 넓게 더 두텁게' 취약계층 지원

### 주요내용

- 사업기간** 2025년 ~ 2027년
- 지원대상** 19세 이상, 신용등급 하위 20%, 연소득 3,500만원 이하 도민
- 지원방식** 서민금융 전문기관 특례보증 + 지역은행 대출실행
- 지원금액** 1인 최대 150만원(금리 7~9% 내외)
- 지원절차** 신청(서민금융 전문기관 방문·앱·전화)  
 ⇒ 보증승인(서민금융 전문기관), 대출(은행 방문·앱)  
 ※ 긴급성 고려, 1회 방문 또는 방문 없이(앱 병행) 48시간 이내 대출

**시행일** 2025년 상반기

**관련근거** ◦ 「경상남도 금융복지 지원에 관한 조례」 제3조



| 관련부서 |

경상남도 경제기업과 (☎ 055-211-3314)

김해텍스터(deXter)를 활용하여 내수기업·소상공인·스타트업 등 다양한 대상에 수출사업을 지원합니다.

### ※ 텍스터란? (deXter : digital export center)

- 김해시와 대한무역투자진흥공사(KOTRA)에서 운영하는 누구나 수출할 수 있도록 기업·인력이 상시 활용할 수 있는 지역 거점 상시 인프라

## 주요내용

**사업대상** 관내 수출 준비중인 중소·중견기업, 소상공인, 스타트업 기업 등

**지원규모** 12개사(1개사 2.5백만원 내외)

**사업내용**

- 김해텍스터(deXter) 상시이용 지원
- 텍스터(deXter) 특화 디지털 마케팅 지원사업

**1단계** SNS(페이스북, 인스타그램 등) 마케팅을 통한 인콰이어 리(바이어가 셀러에게 보내는 견적 요청, 문의사항) 발굴과 검증지원 서비스

**2단계** 1차 완료기업 대상 수출성과 도출을 위한 긴급지사와 사업, 통역지원 등 수출연계 기업 맞춤형 필요사업 제공

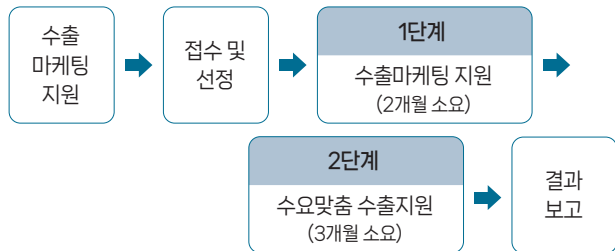

**시행일** 2025년 1월

**관련근거** • 「김해시 기업활동 지원 및 우수 기업인 예우에 관한 조례」 제15조

| 관련부서 |

김해시 기업투자유치단 (☎ 055-330-4784)

자본과 기술적 노하우를 가진 선도(대·중견, 강소)기업과 혁신 기술을 보유한 유망 스타트업의 기술 협업을 통한 성장 창업생태계를 조성하고자 합니다.

## 주요내용

**지원대상** 스타트업(우수 혁신 기술·아이디어 보유)

**지원규모** 3개사(기업당 10,000천원 지원)

**선정분야** 5대 전략미래 기반산업, 글로벌 혁신 기술분야 등

**지원내용** • 대·중견기업과 스타트업의 협업 기술에 대한 PoC(기술검증)를 위한 사업화 자금 : 3천만원

※ 과제 해결을 위한 아이디어 구체화 및 개발 과정에 활용할 수 있는 자금 지원 (예시) 제품/서비스 연구 개발비, 지식재산권, 시제품제작 등

• 전문가 컨설팅 비용 : 5백만원

**위탁 및 수행기관** 김해의생명산업진흥원

## 추진절차

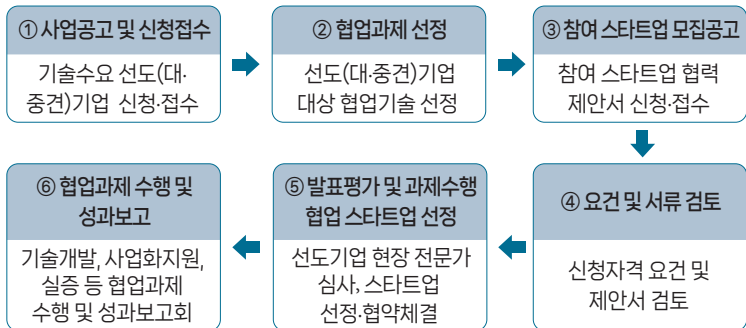

**시행일** 2025년 3월

**관련근거** • 「김해시 창업지원에 관한 조례」 제2조

| 관련부서 | 김해시 기업투자유치단 (☎ 055-330-8423)  
김해의생명산업진흥원 창업인재양성팀(☎ 055-310-9271)

경남만의 특색을 가진 콘텐츠(G-콘텐츠) 창업을 지원하여 지역 창업생태계의 다양성을 추구합니다.

**추진배경** • 지역 첨단기술 산업과의 동반 상승효과를 일으킬 수 있는 산업/문화 콘텐츠 분야 창업 육성을 지원하여 제조업 위주인 지역 창업생태계에 다양성을 추구

### 주요내용

**지원대상** 도내 소재\* 업력 7년 이하 콘텐츠 창업기업 (10개사)  
\* 사업장(본사, 지사, 공장) 이전이 가능한 도외 기업도 가능

**지원내용** ※ 전문 창업기획자(액셀러레이터) 전담 운영

- 콘텐츠 맞춤형 전문교육(IP, 경영, 기술개발 등) 및 멘토링
- IR트레이닝(피칭스킬, Deck 제작 및 고도화, 모의 IR)
- 직접/연계 투자유치 지원, 해외진출 및 판로개척을 위한 네트워킹

**시행일** 2025년 1월

**관련근거** • 「중소기업 창업 지원법」 제28조  
• 「경상남도 기술창업 등 지원 조례」 제6조

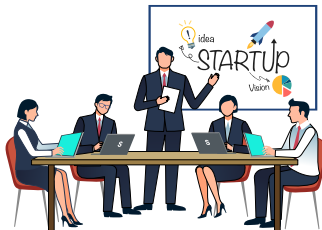

| 관련부서 |

경상남도 창업지원과 (☎ 055-211-2563)

도내 비도시권에 산재한 지역 특화 자원을 주제로 한 창업활동을 지원하여 우수 인력을 유입함으로써 창업을 촉진하고자 합니다.

**추진배경** • 도내 비도시권, 특히 기술창업 수요가 부족한 인구감소지역에 산재한 유무형의 지역 특화 자원을 활용한 창업을 활성화하여 지역소멸을 막고 지역경제 활성화에 기여하고자 함

### 주요내용

**사업예산** 1,000백만원

**지원대상** 도내 소재\* 업력 7년 이하 창업기업(팀) 또는 예비창업자 (20~30개사)

\* 사업장(본사, 지사, 공장) 이전이 가능한 도외 기업도 가능

**지원내용** ※ 전문 창업기획자(액셀러레이터) 전담 운영

- 수요자 맞춤형 사업모델 구축 및 자원 조사방법 교육
- 액셀러레이팅(교육, 멘토링, IR트레이닝 등)제공
- 사업화 지원

**시행일** 2025년 1월

**관련근거** • 「중소기업 창업 지원법」 제28조  
• 「경상남도 기술창업 등 지원 조례」 제6조



하도급대금 지급보증 수수료 지원을 확대하여 경기침체로부터 지역업체를 보호하고 하도급 수주를 지원하고자 합니다.

## 주요내용

**지원대상** 김해시에 건설현장을 둔 민간발주 공사 수급인(원도급사)

**지원조건**

- 건설현장이 김해시 내에 위치
- 민간에서 발주한 공사
- 김해시 내 등록업체와 하도급 계약 체결(2024.8.1. 이후 하도급 계약분부터)

**지원금액** 하도급대금 지급보증서 발급 수수료의 90% 지원  
(동일 수급인에게 사업기간 내 최대 1천만원까지 지원)  
※ 경남도에서 실시하는 '하도급대금 지급보증 수수료 지원사업'과 중복 불가

**신청방법**

- 김해시 누리집 내 시민참여(온라인 신청·접수)
- 방문 또는 우편신청 가능

## 달라지는 내용 (이전과 달라진 점)

### 증전

하도급대금 지급보증서 발급  
수수료의 70% 지원(30% 자부담)



### 변경

하도급대금 지급보증서 발급  
수수료의 90% 지원(10% 자부담)

**시행일** 2025년 1월

**관련근거** ◦ 「김해시 지역건설산업 활성화 조례」 제5조의5

## 2025년 김해시 이렇게 달라집니다!



- 북스타트 지원 확대 ..... 62
- 문화누리카드(통합문화이용권) 지원금액 인상 ..... 63
- 스포츠강좌이용권 지원금액 인상 ..... 64

# 1

## 복스타트 지원 확대

신규

확대

복스타트 지원대상을 확대하여 독서문화를 확산하고, 출산과 육아를 사회적으로 지원합니다.

### 주요내용

**지원대상** 영유아, 초등, 청소년, 시니어, 임산부

**지원내용** 대상별 책꾸러미 배부 및 연계 프로그램 운영

### 달라지는 내용 (이전과 달라진 점)

구분	종전	변경
지원대상	영유아, 초등, 청소년, 시니어	영유아, 초등, 청소년, 시니어, <b>임산부</b>

**시행일** 2025년 1월

- 관련근거**
- 「독서문화진흥법」 제9조
  - 「김해시 독서문화진흥 조례」 제5조

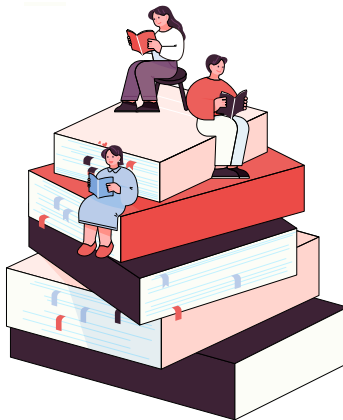

| 관련부서 |

**김해시 장유도서관 (☎ 055-330-7466)**



문화소외계층의 삶의 질 향상과 문화 격차를 완화하기 위해  
문화예술, 국내여행, 체육활동을 지원합니다.

## 주요내용

**지원대상** 6세 이상 기초생활수급자 및 차상위계층(\*19.12.31.이전 출생자)

**지원내용** 문화예술 · 여행 · 체육 분야에 사용 가능한 문화누리카드 발급 지원

- [문화예술] 도서, 음악, 영화, TV, 공연, 전시, 문화체험 등
- [여행] 교통수단(철도, 시외/고속버스, 국내항공, 여객기, 렌터카), 여행사, 관광명소, 휴양림/캠핑장 숙박 등
- [체육] 스포츠관람, 체육용품, 체육시설

- 카드발급**
- 발급기간 : 2025. 2. 3. ~ 2025. 11. 28.
  - 발급방법 : 주소지 행정복지센터 방문, 누리집(문화누리, [www.mnuri.kr](http://www.mnuri.kr)) 등
  - 사용기간 : 2025. 2. 3. ~ 2025. 12. 31.

## 달라지는 내용 (이전과 달라진 점)

증전	변경
1인당 연 13만원 지원	1인당 연 14만원 지원

**시행일** 2025년 1월

**관련근거** 「문화예술진흥법」 제15조의3, 제15조의4

| 관련부서 |

김해시 문화예술과 (☎ 055-330-3217)

취약계층·청소년의 건전한 여가활동을 지원하여  
스포츠 복지 사회를 구현하고자 합니다.

## 주요내용

- 지원대상** 기초생활수급가구(생계·의료·주거·교육급여), 차상위계층, 범죄 피해가구(학교·가정·성폭력 등) 유·청소년(5세~18세)
- 지원내용** 1인당 월 10만 5천원 범위 내의 스포츠강좌 수강료 지원(12개월)
- 사용방법** 스포츠강좌이용권(svoucher.kspo.or.kr) 누리집 접속  
⇒ 이용권 신청 및 스포츠 강좌 선택·결제

## 달라지는 내용 (이전과 달라진 점)

중전	변경
1인당 월 10만원 지원	1인당 월 <b>10만 5천원</b> 지원

**시행일** 2025년 1월

**관련근거** ◦ 「국민체육진흥법」 제16조, 제22조

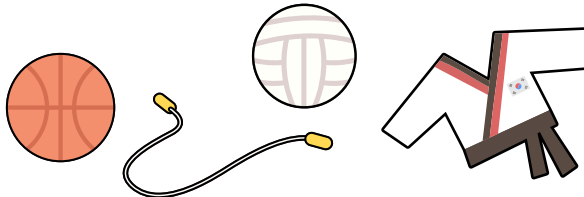

| 관련부서 |

김해시 체육지원과 (☎ 055-330-4565)

## 2025년 김해시 이렇게 달라집니다!



- 경남 K-패스 기반 대중교통비 지원 확대 ..... 66
- 김해-부산-양산 환승요금 면제 ..... 67
- 자동차관리법 개정 ..... 68

교통 취약계층의 대중교통비 부담을 해소하여 경제적 불균형을 완화하고 대중교통 이용을 활성화하고자 합니다.

## 주요내용

**지원대상** 만 19세 이상 김해시민

**지원내용** 월 교통비의 20~100% 환급

### [환급범위]

- (75세 이상) 100% (저소득층) 100% (청년(19~39세)) 30% (일반(40~74세)) 20%
- 다자녀가구 : 2자녀 가구 성인 30% / 3자녀 가구 성인 50%  
↳ 18세 미만 자녀가 최소 1명 이상인 가구

**적용처** 전국 시내버스, 지하철, 경전철

**신청절차** K-패스 카드 발급 ⇒ 누리집 회원가입(K-패스, korea-pass.kr)  
⇒ K-패스 카드로 대중교통 이용 ⇒ 카드사별 지급일에 따라 다음달 환급

**사업예산** K-패스[12억(국50%, 도20%, 시30%)], 경남패스[21.3억(도40%, 시60%)]

## 달라지는 내용 (이전과 달라진 점)

구분	종전(K-패스)	변경(경남패스)
환급범위	75세 이상 : 20% 저소득층 : 53%	75세 이상 : <b>100%</b> 저소득층 : <b>100%</b>
지원기준	청년(30%) : 19세 ~ 34세 일반(20%) : 35세 이상	청년(30%) : 19세 ~ <b>39세</b> 일반(20%) : <b>40세 ~ 74세</b>
지원조건	월 15회 이상 이용	월 15회 이상 이용 (단, 75세 이상 월 1회 이상)
지원상한	월 최대 60회, 1일 2회	무제한 지원

**시행일** 2025년 1월

**관련근거** ◦ 「대중교통의 육성 및 이용촉진에 관한 법률」 제10조의12, 제12조

| 관련부서 |

**김해시 대중교통과 (☎ 055-330-2893)**

김해-부산-양산 환승요금을 면제하여 시민들의 대중교통비 부담을 완화함으로써  
더 나은 교통복지를 실현하고자 합니다.

## 주요내용

### 현행 환승요금

- 광역환승요금(2탑) : 일반 500원, 청소년 260원

↳ 최초로 광역환승을 하는 때 한 번만 징수

- 일반환승요금(3탑) : 일반 200원, 청소년 130원

↳ 광역환승 이후 1,2탑과 다른 수단 또는 타 지자체 권역수단으로 환승하는 때 징수

### 지원내용

시내버스, 도시철도 환승요금 면제 ※ 경전철 제외

### 환승방법

- 환승시간 : 하차 후 30분 이내(배차시간에 따라 일부는 1시간 가능)
- 환승횟수 : 2회(초승 승차 포함 총 3회 승차)

### [활용예시]

- 1 성인이 김해시내버스(1,450원) 탑승(1탑, 기본요금) ⇒
- 2 부산시내버스(1,550원) 환승(2탑, 광역환승요금) ⇒
- 3 부산지하철(경전철 X, 1,600원) 환승(3탑, 일반환승요금)

① 1,450원 지불 ⇒ ② 600원(환승요금 500원 + 요금차액\* 100원) 지불  
⇒ ③ 350원(환승요금 200원 + 요금차액\* 150원) 지불



① 1,450원 지불 ⇒ ② 100원 (환승요금 면제 + 요금차액\* 100원) 지불  
⇒ ③ 150원(환승요금 면제 + 요금차액\* 150원) 지불

※ (참고) 요금차액 : 1탑 기본요금과의 차액

**시행일** 2025년 상반기 ※ 경남 시내버스 요금 인상 시기에 맞춰 시행

**관련근거** ◦ 「부산-김해-양산 대중교통 광역환승활인제」 협약

| 관련부서 |

김해시 대중교통과 (☎ 055-330-2893)

자동차내구성·성능 향상 등 환경 변화에 맞추어 현행제도를 개선 및 보완하여  
안전한 교통환경을 조성하고자 합니다.

## 주요내용 이륜자동차 검사제도 ※ 2025. 3. 15.시행

구분	주요내용
사용검사	· 제48조제3항에 따라 사용폐지신고를 한 이륜자동차를 사용신고를 하고 다시 사용하려는 경우 실시하는 검사
정기검사	· 사용신고 후 일정 기간마다 정기적으로 실시하는 검사
튜닝검사	· 제52조에서 준용하는 제34조에 따라 이륜자동차를 튜닝한 경우에 실시하는 검사
임시검사	· 자동차관리법 또는 이 법에 따른 명령이나 이륜자동차 소유자의 신청을 받아 비정기적으로 실시하는 검사

## 달라지는 내용 (이전과 달라진 점)

### 자동차

구분	종전	변경	시행일
비사업용 승용차 최초검사 유효기간	4년	5년	'25. 1. 1.
검사기간	63일*	122일**	
자동차등록번호판 봉인	부착	폐지	'25.2.21.

\*검사유효기간만료일 전, 후 31일 이내

\*\*검사유효기간만료일 전 90일부터 후 31일까지

### 이륜자동차

구분	종전	변경	시행일
과 태 료	미사용신고 운행	최고 300만원	'25.3.15.
	번호판 미부착 운행	최고 300만원	
	정기검사 미이행	최고 100만원 (최대)	
	튜닝 및 임시검사 미이행	최고 100만원 이하 벌금 (최대)	

## 관련근거 · 「자동차관리법」 제10조, 제51조, 제82조, 제84조 등

| 관련부서 | **김해시 차량등록사업소 (☎ 055-330-2843, 2847, 3574)**

## 2025년 김해시 이렇게 달라집니다!



9

농림축산

- 여성농업인 특수건강검진사업 확대 ..... 70
- 농촌 체류형 심터 도입 ..... 71
- 친환경농업직불금 단가 인상 ..... 72
- 기본형 공익직불사업 면적직불금 지급단가 인상 ..... 73
- 개 사육 농장주 전·폐업 지원 ..... 74
- 맹견 사육 허가제 계도기간 운영 ..... 75
- 가축재해보험 가입비 지원 확대 ..... 76

농업인의 질병 유병률이 일반 인구에 비해 높고, 남성농업인에 비해 여성농업인의 질환 유병률이 더 높음에 따라 여성농업인이 취약한 질환에 대해 건강검진을 지원합니다. (2년 주기)

◆ 농업인 업무상 질병 유병률



◆ 농업인 업무상 질병 유병률

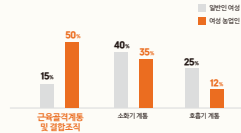

## 주요내용

### 지원대상

김해시 거주 농업경영체 등록된 여성농업인으로  
1955.1.1. ~ 1973.12.31. 기간 출생자 중 홀수년도 출생자

### 지원내용

근골격계, 심혈관계질환 등에 대한 건강검진 및 예방 상담

- 검진항목(5영역 10항목) : 근골격계, 심혈관계, 골절·손상 위험도, 폐활량, 농약중독
- 예방교육(4항목) : 근골격계질환, 농약중독, 낙상에 의한 골절, 심혈관계질환

### 신청절차

행정복지센터 방문

## 달라지는 내용 (이전과 달라진 점)

### 증진

짝수년도 출생자



### 변경

홀수년도 출생자

**시행일** 2025년 1월

## 관련근거

- 「여성농어업인 육성법」 및 농림축산식품부 지침
- 「경상남도 여성농업인 지원 조례」 및 「김해시 여성농업인 육성 및 지원 조례」

| 관련부서 |

**김해시 농업정책과 (☎ 055-350-4052)**



농막 숙박행위 불가에 따른 불편함을 해소하고 주말·체험 영농 활성화를 통한 농촌 생활 인구 확산 등 농촌소멸에 대응한 새로운 형태의 시설을 도입합니다.

## 주요내용

- 설치면적** 연면적 33㎡ 이하의 가설건축물
- 설치주체** 주말·체험영농인 및 농업인
- 존치기간** 최초 3년(건축조례에 따라 연장 가능)
- 설치조건**
  - 1세대당 1개만 설치 가능
  - 최소 농지면적은 농촌체류형 심터 연면적(부속시설포함)의 2배 이상
  - 현항도로 연결, 영농의무, 주택용 소방시설의무 설치, 농지 대장 등재

## 달라지는 내용 (이전과 달라진 점)

종전	변경
농지 내 임시숙소 시설 설치 불가 (농지전용 필요)	체류형심터(33㎡ 이하)에서 임시숙소 가능(농지전용 불필요)
기존 농막(20㎡)에서 부속시설 설치 불가	체류형심터(33㎡ 이하)에서 <b>부속시설 설치 가능</b> ※ 부속시설(테크, 처마, 주차장) 연면적 산정 제외

**시행일** 2025년 2월 중

**관련근거** ◦ 「농지법 시행령」 제2조제3항

| 관련부서 | **김해시 허가민원과 (☎ 055-330-3718, 4775)**

친환경농산물 생산 농가 지원을 통해 친환경 인증을 받은 농가의 지속 가능한 농업을 실천하고, 환경 보호 및 건강한 먹거리 생산을 강화합니다.

## 주요내용

### 지원대상

농업경영정보를 등록한 농업(법)인으로 친환경인증\*을 받은 자  
(단, 친환경 인증은 사업 기간인 전년 11월부터 당년 10월까지 유효해야 함)

### 지원내용

친환경 인증단계 및 품목 유형에 따라 직불금 지급

### 지원금액

구분	유기	무농약	유기지속
논	950천원/ha	750천원/ha	570천원/ha
밭	과수	1,400천원/ha	1,200천원/ha
	기타	1,300천원/ha	1,100천원/ha
			780천원/ha

### 지원신청

- 신청기간 : 2025년 3월 초~ 4월 말
- 신청방법 : 농지소재지 행정복지센터 방문
- 구비서류 : 친환경농업직불금 신청서, 친환경농산물 인증서 사본

## 달라지는 내용 (이전과 달라진 점)

### 증전

- 지급면적 : 0.1ha ~ 5.0ha/농가
- 지급단가

(단위:천원/ha)

구분	유기	무농약	유기지속
논	700	500	350
밭	과수	1,400	1,200
	기타	1,300	1,100
			650



### 변경

- 지급면적 : 0.1ha ~ 30.0ha/농가
- 지급단가

(단위:천원/ha)

구분	유기	무농약	유기지속
논	950	750	570
밭	과수	1,400	1,200
	기타	1,300	1,100
			780

## 시행일 2025년 3월

| 관련부서 |

김해시 농업정책과 (☎ 055-350-4025)

기본형 공익직불금 지급단가를 인상하여 농업인의 기초 소득안전망 강화 및 농업 생산성을 향상하고자 합니다.

## 주요내용

### 지원대상

구분		내 용
대상자	기존 수혜자	• 농업경영체 등록자 중 2016~2024년 기간 중 직불금(쌀, 밭, 조건불리, 기본형 공익)을 1회 이상 정당하게 지급받은 농업인
	신규 대상자	• 직불금 대상농지(1,000㎡ 이상)에서 등록연도 직전 3년 중 1년 이상 농업 종사하고 대상자 요건을 충족하는 농업인
대상농지		• 중건의 쌀, 밭, 조건불리 직불금 지급대상 농지의 요건을 충족하면서 신청 연도에 실제 농업에 이용되고 있는 「농지법」 상의 농지

### 지원내용

소농(130만원/농가)과 면적(136~215만원/ha)으로 구분하여 지급

### 신청방법

신청기간 내(2~4월) 비대면 신청 또는 농지소재지 행정복지센터 방문

## 달라지는 내용 (이전과 달라진 점)

### 중전

#### • 지급단가

단계	구간	면적직불금 (만원/ha)		
		0.1~2ha	2~6ha	6ha~
논-밭 진흥		205	197	189
논 비진흥		178	170	162
밭 비진흥		134	117	100



### 변경

#### • 지급단가

단계	구간	면적직불금 (만원/ha)		
		0.1~2ha	2~6ha	6ha~
논-밭 진흥		215	207	198
논 비진흥		187	179	170
밭 비진흥		150	143	136

## 시행일 2025년 2월

| 관련부서 | **농림축산식품부 공익직불정책과 (☎ 044-201-1777)**  
**김해시 농업정책과 (☎ 055-350-4036)**

「개식용종식법」 시행에 따라 폐업 및 사육 중단 의무가 발생하는 개 사육 농장주의 조기 종식 이행을 촉진하고 생계 안정을 도모하고자 합니다.

## 주요내용

**지원대상** 「개식용종식법」 제10조제1항·제3항에 따른 신고를 완료한 자 중 폐업을 완료한 농장주(임차농 포함)

**지원내용** 폐업이행촉진지원금, 시설물 잔존가액 및 철거 대행

< 폐업이행촉진 지원금 폐업시기 구간별 두당 지원단가 >

폐업구간	1구간	2구간	3구간	4구간	5구간	6구간
기간	'24.8.7.~ '25.2.6.	'24.2.7.~ '25.8.6.	'25.8.7.~ '25.12.21.	'25.12.22.~ '26.5.6.	'26.5.7.~ '26.9.21.	'26.9.22.~ '27.2.6.
지원단가 (합법)	60만원	52.5만원	45만원	37.5만원	30만원	22.5만원

## 지원제한

법령	위반 행위	폐업이행 촉진금	시설물 잔존가액	시설물 철거
건축법	<ul style="list-style-type: none"> <li>농장이 무허가 혹은 미신고(제11조, 제14조, 제20조) 건축물인 경우</li> <li>농장이 사용승인(제22조)을 받지 않은 건축물인 경우</li> </ul>	지원 배제	지원	지원 배제
가축 분뇨법	<ul style="list-style-type: none"> <li>신고(제11조제3항 전단)를 하지 않은 배출시설을 설치하여 운영</li> </ul>	지원 배제	지원	지원 배제
농지법	<ul style="list-style-type: none"> <li>농장이 농지전용신고(제35조 전단)를 하지 않은 부지에 설치</li> </ul>	50% 감액	지원	지원 배제

**시행일** 2025. 1. 6. ~ 2027. 2. 6.

**관련근거** 「개의 식용 목적의 사육·도살 및 유통 등 종식에 관한 특별법」 제11조, 제12조

| 관련부서 |

김해시 축산과 (☎ 055-350-4133)

맹견사육허가제 시행에 따른 맹견소유자의 부담감 및 현장 여건 등을 고려하여  
제도기간을 운영합니다.

## 주요내용

**제도기간** 2025. 10. 26까지 ※ 맹견사육허가제 시행 : 2024. 4. 27. ~

**대상** 맹견 5개 품종과 그 잡종, 사고견  
※ 맹견 5개 품종 : 아메리칸스태퍼드셔테리어, 스타퍼드셔블테리어, 핏블테리어, 로트와일러, 도사

### 허가절차

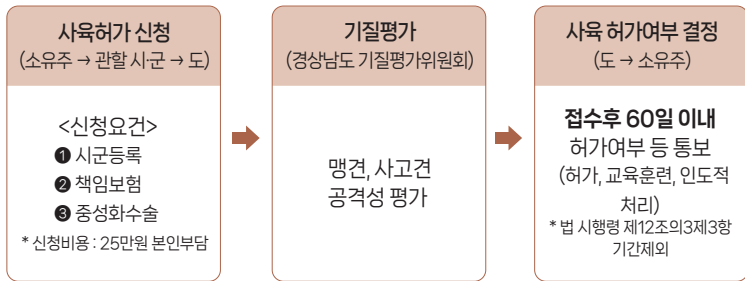

**위반시 처분사항**

- 무허가 사육 : 1년 이하의 징역 및 1천만원 이하의 벌금
- 기질평가 명령 위반 : 300만원 이하의 벌금

**관련근거**

- 「동물보호법」 제18조
- 「동물보호법 시행령」 제12조의3

가축재해보험 가입비 지원을 확대하여 자연재해, 화재, 질병 등 각종 재해로 인한 축산농가의 피해를 보전하고자 합니다.

### 주요내용

**지원대상** 가축(소, 돼지, 닭 등) 사육 농가

**지원내용** 가축 재해보험료 가입비 지원

**지원비율** 국비 50%, 도비 10%, 시비 20%, 자부담 20%

※ 국비 보조금은 농식품부에서 농협손해보험(주)으로 지급

### 달라지는 내용 (이전과 달라진 점)

증전	변경
지원비율 최대 75% ※ 지방비(도비, 시비) 지원한도액 2백만원/농가	지원비율 <b>최대 80%</b> ※ 지방비(도비, 시비) 지원한도액 2백만원/농가

**시행일** 2025년 1월

**관련근거** ◦ 「농어업재해보험법」 제7조, 제8조, 제19조, 제25조의2



| 관련부서 |

김해시 축산과 (☎ 055-350-4125)



2025년  
**김해시**

이렇게 달라집니다!

**새로운 시책**



발행일 2025. 1. 14. | 발행처 김해시 정책기획과

경남 김해시 김해대로 2401(부원동)

기획조정실 | 정책기획과(미래전략팀) 055-330-8414

[www.gimhae.go.kr](http://www.gimhae.go.kr)